



ERAGIA
Una vida, formando vidas
Rumbo a los 100 años

Informe Institucional 2019

**Escuela Regional de Agricultura,
Ganadería e Industrias Afines**

— ERAGIA —

Diciembre 2019



Índice

| | |
|--------------------------------|----|
| Introducción..... | 3 |
| Institucional..... | 4 |
| Área Académica..... | 14 |
| Área Didáctica Productiva..... | 23 |
| Área Administrativa..... | 30 |
| Galería de Imágenes..... | 35 |

“Sin confianza ni amor, no puede haber una buena educación”
S. Juan Bosco.

Introducción

El presente informe institucional¹ detalla, mediante un resumen, las actividades desarrolladas en la Escuela Regional de Agricultura, Ganadería e Industrias Afines durante el Ciclo Lectivo 2019, resultados y propuestas para el 2020.

*El ciclo escolar transcurrido tuvo como escenario principal el egreso de la primera promoción de **Técnicos en Producción Agropecuaria** y dentro de la formación Técnico Profesional, el desarrollo de las **Prácticas Profesionalizantes** por estudiantes del último año, cumplimentando (en la mayoría de los casos superando) las 216 horas establecidas en las producciones de la escuela, Cetepro, vivero de la Facultad de Ciencias Agrarias y Establecimiento Agropecuario de Adecoagro.*

Es meritorio destacar el aporte de numerosos factores que incidieron favorablemente en la formación de los estudiantes y en la comunidad educativa. Haber sido anfitriones del Encuentro de Escuelas Agrotécnicas Preuniversitarias de Directivos y Estudiantes; los viajes pedagógicos; las distintas capacitaciones y talleres realizadas a estudiantes, docentes y no docentes; los aportes económicos desde el Sitrared² destinados a las prácticas agropecuarias en las divisiones del Área Didáctica Productiva y reparaciones menores; la continuidad de acuerdos de trabajo, como así también, la puesta en marcha de nuevos convenios interinstitucionales, destacándose la Carta Acuerdo con Adecoagro para la realización de pasantías dentro de las Prácticas Profesionalizantes; la participación creciente de estudiantes y padres / tutores, sobresaliendo la formación del Centro de Estudiantes y la conformación de la comisión de Padres Delegados; la apertura creciente de la Eragia a la comunidad brindando espacios de práctica a estudiantes de escuelas; las mejoras del establecimiento mediante aportes de la UNNE, Gobierno Provincial, Municipal Ministerio de Producción Provincial y Vialidad Nacional.

*El nuevo período escolar tendrá como acontecimiento principal la celebración de los **cien años de la escuela y facultades de agronomía y veterinaria**; sumado al desarrollo de la propuesta educativa, la continuidad del fortalecimiento de la acción “**co – educadora**” de la escuela mediante la articulación entre las distintas áreas (Académica – ADP – Administración), el aporte científico – técnico de la FCA, el mejoramiento continuo de los espacios de enseñanza – aprendizaje, la incorporación de equipamiento de robótica en la materia Tecnología, la consolidación de espacios para la participación activa de los estudiantes, la cooperación de los padres / tutores, la vinculación interinstitucional mediante el desarrollo de proyectos, la incorporación del sector empresario mediante acuerdos de trabajo y el afianzamiento del vínculo de pertenencia a la UNNE.*

¹ Ciclo Lectivo 2019. Director Ing. Agr. Leopoldo José Payes. Fecha de cierre 17/12/2019.

² Sistema de Transferencia de Recursos Educativos. Ministerio de Educación de la Nación.

Institucional

Objetivos

La propuesta educativa del Ciclo Lectivo 2019 se basó en los siguientes objetivos generales abarcando las distintas dimensiones de la escuela / comunidad, a tal fin, se consideraron propuestas³, actores, recursos e instituciones:

Dimensión Institucional – Organizacional

- Fortalecer los espacios de coordinación de docentes y no docentes en los distintos ámbitos.
- Fortalecer los espacios didácticos productivos mediante la articulación entre docentes, no docentes y la gestión de recursos que permitan la realización de prácticas de los estudiantes en ADP durante el ciclo lectivo.
- Gestionar dentro de la universidad y otros ámbitos inversiones en infraestructura destinados al bienestar escolar.
- Elaborar Proyectos y/o Acuerdos de Trabajo que fortalezcan los objetivos generales de la escuela.
- Mejorar las capacidades del personal de la escuela promoviendo espacios de capacitación.
- Avanzar en la implementación y seguimiento técnico del Plan de Seguridad e higiene.
- Generar las mejores condiciones para la implementación de planes / programas nacionales escolares.

Dimensión Pedagógico – Didáctica

- Promover el normal desarrollo de las actividades académicas para el logro de los objetivos pedagógicos de cada materia.
- Complementar los contenidos programados en las materias con charlas, jornadas de capacitación y salidas a campo.
- Promover la participación de los jóvenes en los distintos espacios escolares.
- Integrar a las familias y estudiantes al ámbito escolar para afianzar procesos pedagógicos y estrechar vínculos afectivos con un fuerte sentido de pertenencia.

³ a) Informe Institucional 2018. Propuestas. b) Síntesis de Propuestas surgidas en la Reunión de *Evaluación Institucional y Proyección* (12/12/18).

Dimensión Técnica – Administrativa

- Organizar las distintas actividades administrativas de acuerdo a las normativas vigentes para el óptimo funcionamiento de la escuela.
- Establecer mecanismos institucionales que permitan mejorar el aporte propio de la escuela.
- Mantener y mejorar la infraestructura escolar y hogar estudiantil favoreciendo espacios de confort.
- Implementar el sistema de gestión de estudiantes Kimkëlen para dinamizar la sistematización de datos en el área académica.
- Mejorar la conectividad a fin de integrar los distintos sistemas de gestión de datos en la UNNE.

Dimensión Socio – Comunitaria

- Aportar a la difusión de propuestas técnicas desde la escuela preuniversitaria al medio propiciando espacios de capacitación a escuelas y productores.
- Participar en los distintos eventos convocados por la municipalidad y provincia a fin de fortalecer la relación con la comunidad.
- Difundir el quehacer de la escuela en los medios de comunicación para dinamizar su vínculo con la comunidad.

Actividades

A continuación, se detallan las actividades llevadas a cabo para dar cumplimiento a los objetivos generales 2019 propuestos:

- Reuniones de planificación y coordinación:
 - Área Académica.
 - Referentes técnicos del Área Didáctica Productiva⁴.
 - Directores Área Administración y Económico Financiero.
 - Equipos de taller / construcciones, cocina, maestranza y serenos.
- Reuniones organizativas con la vicedirectora para el desarrollo del Área Académica.
- Reuniones de proceso con Docentes, No Docentes, Padres / Tutores y Estudiantes.

⁴ Con participación de la vicedirectora.

- Reuniones con representantes de los Gremios No Docentes.
- Reunión Institucional de Evaluación y Proyección⁵. Jornada con Docentes y No Docentes al cierre del Ciclo Lectivo. Se realizaron trabajos grupales y puesta en común. Se destaca la asistencia del personal⁶ 70,6 %, como así también, la activa participación en cada instancia. Objetivos de la jornada:
 - Evaluar las actividades realizadas en el presente ciclo lectivo en forma conjunta (Docentes y No Docentes) y priorizar líneas de acción 2020 para incorporar a la planificación de la ERAGIA en el marco del fortalecimiento continuo de los objetivos de la institución.
 - Interrelacionarse entre pares con el fin de estrechar vínculos comunes que afiancen la construcción del ideal de escuela.

Los expositores de las actividades fueron los referentes de cada Área. Los aportes de los grupos serán sistematizados constituyendo un documento de trabajo que será insumo para la Planificación institucional 2020.

- Reuniones periódicas con el Sr. Decano para informar sobre las actividades y proyectos de la Escuela.
- Reuniones de equipo de gestión FCA⁷ y ERAGIA.
- Reuniones con la Secretaria General Académica, Decano y Secretaria Académica de FCA para la implementación del Sistema Informático de Diplomas y Certificaciones (SIDCer). Logrando la habilitación para la carga y posterior emisión de los certificados analíticos a los egresados con el título de Agrónomo General y la elaboración de propuestas pedagógicas para rectificación y ampliación de la Resol N° 617/12 – CS en relación con el título de Técnico en Producción Agropecuaria (Expediente N° 11 – 00464/19).
- Participación en reuniones de Consejo Directivo de la Facultad de Ciencias Agrarias en carácter de invitado.
- Reuniones de delegados de curso con el equipo directivo, hasta la conformación del Centro de Estudiantes, a partir de allí con los referentes del Centro.

⁵ Reunión Institucional 16/12/2018. Resol. N° 8175/18.

⁶ Personal ERAGIA 119 agentes (incluye 1 adscripción y 1 contrato).

⁷ Participaron por FCA Vicedecano y Secretario de Extensión.

- Vinculación de la escuela en el ámbito de la UNNE. Facultad de Ciencias Agrarias⁸ (Cátedras de Microbiología Agrícola, Manejo y Conservación de Suelo, Fruticultura, Fitopatología, Forrajicultura y Praticultura, Terapéutica Vegetal, Secretaría Asuntos Sociales); Facultad de Ciencias Veterinarias⁹; Facultad de Odontología¹⁰; Facultad de Ingeniería¹¹; Facultad de Medicina¹²; Instituto de Cs Criminalísticas¹³; FUNDUNNE¹⁴; Rectorado (Secretaría de Planeamiento, Secretaría General Académica, Seguridad e Higiene, UNNE Virtual, TIC UNNE); Radio UNNE.
- Relacionamiento interinstitucional. INTA EEA El Sombrerito¹⁵. Prohuerta INTA¹⁶. Ministerio de Producción de Corrientes (Cetepro¹⁷, Plan Ganadero¹⁸, Recursos Forestales¹⁹ Subsecretaría del Ministerio de Producción²⁰). IDERCOR²¹. IFE²². Dirección de Agroindustrias Corrientes²³. Municipalidad de la Ciudad de Corrientes²⁴. Honorable Consejo Deliberante de la Municipalidad²⁵. Secretaría de Desarrollo Social de la Provincia²⁶. Dirección General de Economía y Acción Social de la Provincia²⁷. Ministerio de Educación Nación y Provincia²⁸. Centro de Ecología Aplicada²⁹. Incupo³⁰. Escuelas secundarias³¹ (EFA Ñande Roga I – 36, EFA Pehú Porá, EFA Colonia Unidas, EFA Coembotá, EFA Santa Ana, Colegio Secundario Paso Psoa, Centro de Educación Especial Crecer con todos). Instituto Superior de Música Prof. Carmelo De Biasi. Escuelas Primarias de la zona. Escuelas

⁸ Capacitaciones. Participación en reuniones de trabajo con los JTP. Uso compartido de implementos y maquinarias agrícolas.

⁹ Acuerdo de trabajo. Prácticas con animales de la escuela.

¹⁰ Proyecto Universidad en el medio. Diagnóstico bucal gratuito a ingresantes 2020.

¹¹ Proyecto extensión de red de agua potable.

¹² Acuerdo de trabajo.

¹³ Proyecto Universidad en el medio.

¹⁴ Carta Acuerdo.

¹⁵ Capacitación en forrajeras megatérmicas.

¹⁶ Aporte de semillas de huerta para las familias Eragianas.

¹⁷ Capacitaciones a estudiantes.

¹⁸ Aportes de semillas y fertilizantes para pasturas.

¹⁹ Avances en módulo forestal. Capacitación en quema controlada.

²⁰ Aportes de maíz (3 tn).

²¹ Remate ganadero de pequeños y medianos productores.

²² Carta Acuerdo entre la FCA y el Instituto de Fomento Empresarial. Aporte de rollos.

²³ Proyecto biodigestor.

²⁴ a) Capacitaciones en seguridad vial. b) Participación Peña Municipal. c) Proyecto de Producción de árboles para arbolado urbano.

²⁵ Aportes para el Encuentro de Escuelas Agrotécnicas Preuniversitarias.

²⁶ Acuerdos de trabajo. Reciclado de residuos orgánicos y Prácticas de estudiantes de 7mo año.

²⁷ Aporte de frascos para envasar dulces.

²⁸ a) RFIETP (Registro Federal de Instituciones ETP). b) Relevamiento anual Instituciones Educativas en la Provincia. c) Aprender 2019.

²⁹ Ciclo de charlas a estudiantes.

³⁰ Capacitación en aprovechamiento de caña de azúcar.

³¹ Prácticas en las ADP.

Preuniversitarias. Profesorado en Ciencias Biológicas (Facultad de Ciencias Exactas Naturales y Agrimensura). Instituto Humanístico³². Policía de la Provincia (servicio de adicionales). Ministerio de Seguridad de la Provincia. Lotería Correntina³³. Cabaña La Tilita SA³⁴. Adecoagro³⁵.

- Realización del XIX ENCUENTRO NACIONAL DE DIRECTORES DE ESCUELAS AGROPECUARIAS PREUNIVERSITARIAS Y XV ENCUENTRO NACIONAL DE ESTUDIANTES DE ESCUELAS AGROPECUARIAS PREUNIVERSITARIAS. 02, 03 y 04 de octubre. Participaron más de 350 estudiantes, docentes y directivos. Las temáticas desarrolladas fueron:
 - **“Los jóvenes y su capacidad de transformación del medio”**. Disertación. *“Los jóvenes, una mirada desde la Universidad”*. Expositor: Profesor Aldo Lineras. Decano de la Facultad de Humanidades. UNNE. Taller. *“El fortalecimiento del rol del estudiante preuniversitario y la importancia de sus vínculos en la sociedad”*. Coordinador: Ing. Agr. Rubén Albornoz. Técnico Operador Social. Docente ERAGIA.
 - **“La producción bovina y el desarrollo económico provincial”**. Disertación. *“El contexto socio – productivo regional”*. Expositor: Ing. Agr. Mario Voss. Secretario de Extensión FCA. UNNE. Disertación: *“Estrategias locales orientadas a pequeños y medianos productores ganaderos”*. Expositor: Med. Vet. Raúl Eduardo Ortiz. Coordinador Plan Ganadero Provincial. Ministerio de Producción de la Provincia de Corrientes. Disertación. *“Impacto de la fertilización in vitro en la producción ganadera”*. Expositores: Med. Vet. Andrés Sánchez. Med. Vet. Ángeles Calabres. Cabaña La Tilita SA.
 - **“El capital cultural, identidad local”**. Disertación. *“El valor del capital cultural como componente en la formación integral del estudiante preuniversitario”*. Expositores: Prof. Arq. Martín Iturrioz. Director de la Carrera de Licenciatura en Gestión y Desarrollo Cultural. Facultad de Arte, Diseño y Ciencias de la Cultura; Alexis Dabat. Analista Superior en Cs de la Comunicación Asesor del Gabinete de la Secretaría de Turismo, Cultura y Deportes de la Municipalidad; Arq. María Soledad Maciel. A cargo de Patrimonio Cultural de la Provincia.

³² Pasantías en preceptoría.

³³ Subsidio para realización de viaje a los Esteros del Iberá.

³⁴ Acuerdo de trabajo.

³⁵ Carta Acuerdo de Pasantías

- **Espacios directores.** Presentación del Programa de Internacionalización de la Educación Superior y Cooperación internacional. Exposición: Marina Larrea. Coordinadora del Programa de internacionalización de la educación superior y cooperación internacional. SPU. Exposición. Neurociencia. Aspectos generales y aplicación en la escuela. Prof. Mariel Vallejos. Eragia.
- Avances en la puesta en marcha del Programa Escuelas Faro. Programa de apoyo en lengua y matemática.
- Desarrollo del proyecto escolar de educación sexual integral (ESI). Plan Nacional de prevención y reducción del embarazo no intencional en la adolescencia.
- Capacitaciones al personal de la escuela desde distintos espacios de formación EnFoCo ETP, cursos organizados por la UNNE, ESI, Higiene y Seguridad; Instituto de Derecho Administrativo del Colegio Público de Abogados.
- Puesta en marcha del sistema de gestión de estudiantes Kimkëlem. Etapa de carga de datos.
- Nuevos convenios / acuerdos de trabajo iniciados en 2019:
 - Acuerdo de Pasantías entre Cetepro y Eragia, destinado a estudiantes de 7mo año en el marco de las Prácticas Profesionalizantes.
 - Adecoagro. Convenio de Pasantías para estudiantes de 7mo año, en el marco de las Prácticas Profesionalizantes.
 - Acuerdo de Pasantías Colegio Pesoa.
 - Acuerdo de pasantía con Instituto Humanístico.
 - Acuerdo Interinstitucional. Formación en la Práctica Profesional. ISFD José Manuel Estrada.
 - Ministerio de Producción. Canalización.
- Adquisición de equipamiento de robótica (kit). Ministerio de Educación de la Provincia.
- Entrega de Equipamiento para esquila, en comodato. Unidad Ejecutora Provincial de la provincia de Corrientes. Ley Ovina.
- Ejecución de fondos Sitrared. Monto anual asignado \$ 348.944,00 Primer semestre ejecutado. Segundo semestre en ejecución y Crédito Fiscal.
- Elaboración y presentación del Proyecto *“Desarrollo de Producción Lechera con mediana tecnología en zona no tradicional del NEA”*. Crédito Fiscal. Banco Patagonia.

- Proyectos de mejora del establecimiento escolar y TIC iniciados en 2019
 - Instalación de red y conexión a internet. Ministerio de educación de la Nación. Revisión y ajuste. Obra finalizada instalación de la red. Falta la conexión a internet.
 - Proyecto de reacondicionamiento del depósito de gas y su distribución. Exp N° 11-2018-00241. Obra finalizada.
 - Instalación de aires acondicionados en planta baja de aulas. Exp. N°11 – 2018 – 00337. Obra finalizada.
 - Remodelación del Hogar Estudiantil. Exp. N° 11-2017-00052. Obra en marcha.
 - Colocación de material fresado (rap) en el acceso a la escuela. 960 m de obra. Aporte Ministerio de Producción y Vialidad Nacional.

- Habilitaciones relacionadas con la actividad agropecuaria:
 - Registro Nacional Sanitario de Productores Agropecuarios (RENSPA).
 - Tambo.
 - Productor apícola.

- Incorporación de un técnico para coordinar el ADP, un personal MPSG de campo en cría e internada, otro en maestría y contratación de un profesor de música.

- Comercialización de excedentes. Pequeños Productores, Personal de la Casa, Padres / Tutores y Público en General. Remate ganadero.

- Apertura al medio y promoción. ERAGIA puertas abiertas, Página web, Visita de Escuelas (jardines, primarias y secundarias), Parroquias y presencia en los medios masivos de comunicación.

- Continuidad del servicio de Policía Adicional. Días de clases de 17.00 h a 8.30 h y 13.00 h a 14.00 h; fines de semana, asuetos y feriados 24 h. En horario nocturno, como apoyo al sereno de la escuela. Mediante la presencia del personal policial se logró impedir la ocupación de porciones de terreno de la Escuela, el uso de los espacios recreativos y la protección de los estudiantes evitando el robo de sus pertenencias.

- Apoyo desde el Ministerio de Seguridad de la provincia con móviles y personal policial.

- Participación estudiantil en distintas instancias: concurso de Brangus, OAJNU, Competencias deportivas (atletismo, fútbol, vóley, ajedrez).

- Participación en el desfile cívico – militar organizado por el Gobierno de la Provincia.

- Celebración del III° Encuentro Anual de la Familia Eragiana.
- Acompañamiento a padres delegados en reuniones y beneficios para la adquisición de pizarrones y materiales para la mejora de los baños de estudiantes mujeres.

Aspectos económicos

Aspectos económicos del Ciclo Lectivo 2019³⁶ (no incluye remuneraciones al personal):

- Recursos económicos.
- Fondos Sitrared.
- Composición de los Recursos Propios.
- Aporte de las Divisiones del ADP a la Comercialización
- Composición del Egreso.

Recursos Económicos

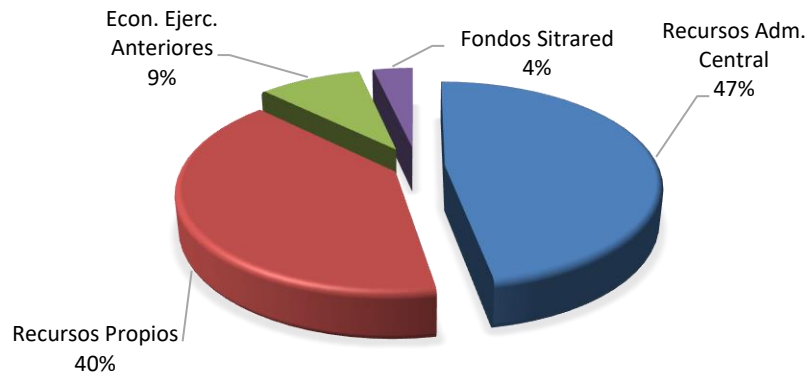

Aportes Fondos Sitrared

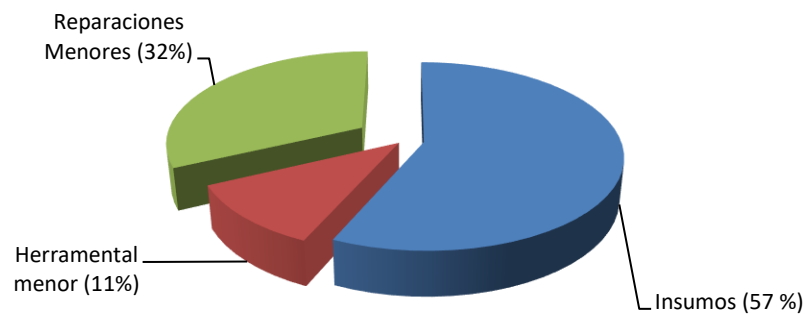

³⁶ Al 03 de diciembre de 2019.



Obs. Ingreso por terceros incluye aportes de las Esc. Preuniversitarias para el Encuentro y Crédito Fiscal.

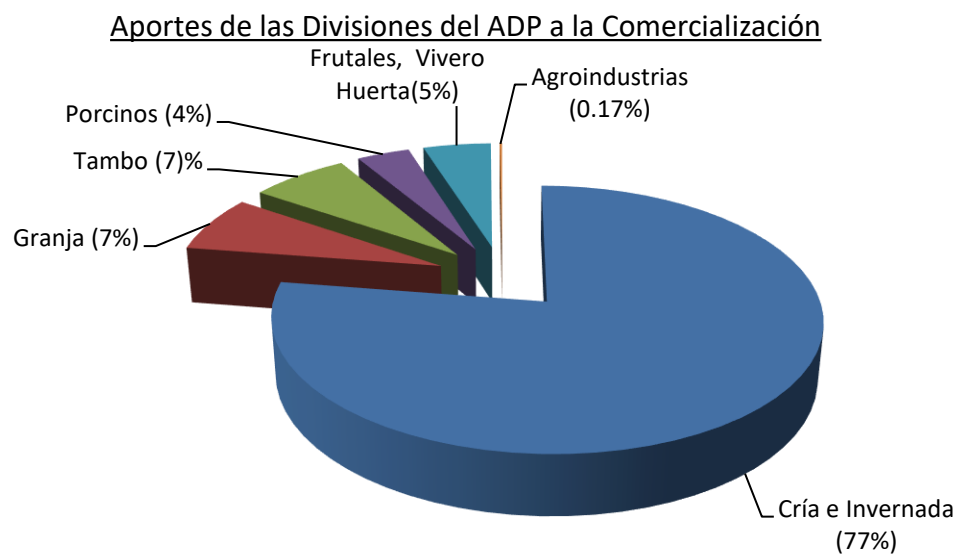

Propuestas 2020

- ***Continuar la gestión de los trámites finales para la incorporación al SIDCer de la carrera de Técnico en Producción Agropecuaria.***
- ***Continuar con las mejoras en las instalaciones.***
- ***Ejecutar y dinamizar los proyectos y cartas acuerdos iniciados.***
- ***Elaborar proyectos de inversión para mejorar la seguridad de las instalaciones, ADP, espacios áulicos y deportivos.***
- ***Elaborar con las distintas áreas un programa anual de capacitaciones.***
- ***Avanzar con acuerdos entre la escuela y empresas agropecuarias para la realización de Prácticas Profesionalizantes.***
- ***Avanzar en acuerdos que posibiliten el intercambio entre estudiantes y/o docentes de escuelas a nivel nacional e internacional.***
- ***Gestión de becas destinadas a los estudiantes.***
- ***Continuar con la mejora del aporte económico por recursos propios.***
- ***Cumplir con las metas acordadas en el Plan de Higiene y Seguridad escolar.***
- ***Continuar con el fortalecimiento de las relaciones interinstitucionales.***
- ***Promover la participación de los Padres.***
- ***Participar activamente en la Autoevaluación convocada por la UNNE.***
- ***Organización de la celebración del centenario de la escuela.***

Área Académica³⁷

Aspectos Generales

- Personal vinculado al Área Académica:
 - 1 Vicedirectora/ HC.
 - 1 Director / HC.
 - 1 Regente / JTP.
 - 31 Profesores Horas Cátedra.
 - 2 Profesor HC / Nodo.
 - 9 JTP / HC.
 - 5 JTP
 - 1 JTP / Nodo.
 - 12 Preceptores³⁸ (mañana, tarde, nocturnos fines de semana, feriados y preceptor de internado).

- Ciclo Lectivo:
 - 173 días de clases.
 - 1 jornada de integración de 1ro a 7mo día del Estudiante.
 - Días de clases suspendidos 4 días. Motivo: 1 día por desinfección y 3 días por el Encuentro Nacional de Estudiantes de Escuelas Agrotécnicas.

- Reuniones con docentes / temas / asistencia (%):
 - General de planificación (70 %).
 - JTP. Funcionamiento. Coordinación de actividades. Criterios de evaluación. (100%).

- Presentación de planificaciones, entrega de notas y libro de temas:
 - Planificaciones (100%).
 - Entrega de notas en tiempo y forma.
 - Libros de temas se mejoró luego del instructivo aportado por la Vicedirección.

- Reuniones de padres / tutores por cursos:
 - Presentación del ciclo lectivo 2019.
 - Entrega de libretas (1er y 2trim).
 - Cierre del ciclo escolar. Retiro de libretas.
 - Ingresantes. Presentación de la propuesta educativa.

³⁷ Referente del Área Vicedirectora Ing. Agr. Mariana Ferrazzini.

³⁸ Un preceptor con licencia.

- Padres / tutores de 1er año con docentes para organizar el viaje de estudios complementarios a los Esteros del Iberá.
 - Padres / tutores, estudiantes, preceptor y director. Fiesta de la familia Eragiana y acto de colación de grado.
 - Jornada de limpieza y formación (taller con padres).
- Realización de Actos Escolares, destacándose la participación de docentes y estudiantes.
 - Población estudiantil³⁹. Total 395 estudiantes (99,25% población estudiantil que finaliza el período escolar).

| Curso | Ingreso | Finalización | Observación |
|-------|---------|--------------|------------------------------------|
| 1° A | 36 | 36 | |
| 1° B | 34 | 34 | |
| 2° A | 37 | 37 | |
| 2° B | 38 | 37 | pase |
| 3° A | 39 | 39 | |
| 3° B | 39 | 39 | |
| 4° A | 34 | 32 | 1 pase y 1 abandono |
| 4° B | 22 | 22 | |
| 5° | 38 | 38 | |
| 6° | 46 | 47 | Intercambio estudiantil (Alemania) |
| 7° | 34 | 34 | |

- Estudiantes en condiciones de promoción al curso siguiente (hasta 2 previas) al 12 de diciembre de 2019.

| Curso | Estudiantes | En condiciones de promoción | % |
|-------|-------------|-----------------------------|------|
| 1° A | 36 | 33 | 91,6 |
| 1° B | 34 | 31 | 88,2 |
| 2° A | 37 | 26 | 70,3 |
| 2° B | 37 | 20 | 54 |
| 3° A | 39 | 29 | 74,4 |
| 3° B | 39 | 26 | 66,6 |
| 4° A | 32 | 19 | 59,4 |
| 4° B | 22 | 11 | 50 |
| 5° | 38 | 34 | 89,5 |
| 6° | 46 | 45 | 97,8 |
| 7° | 34 | 27 | 79,4 |

³⁹ Al 02/12/19.

Estudiantes Promocionados al finalizar las clases

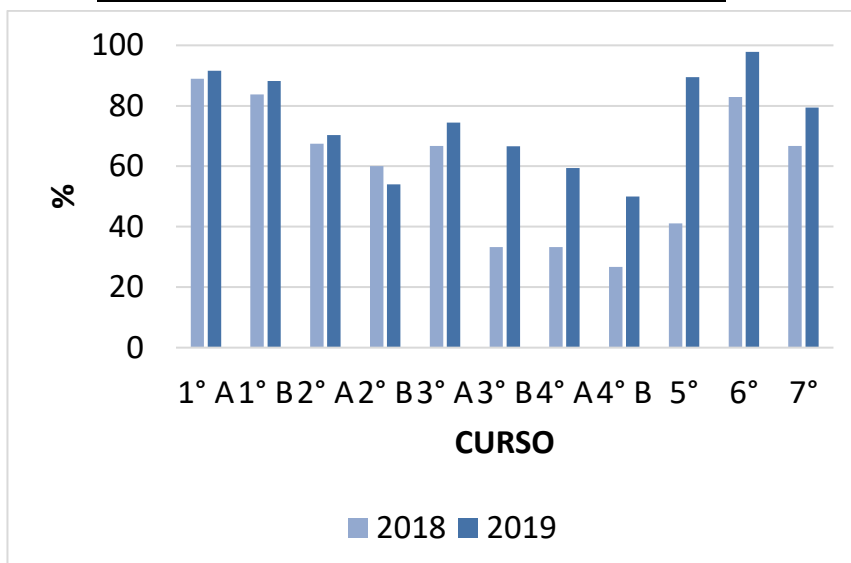

- Situación de reincorporación el 22 % de los estudiantes se reincorporaron.

| Curso | Estudiantes Entre 15 y 24 inasistencias |
|-------|---|
| 1° A | 2 |
| 1° B | 3 |
| 2° A | 3 |
| 2° B | 7 |
| 3° A | 3 |
| 3° B | 7 |
| 4° A | 4 |
| 4° B | 3 |
| 5° | 14 |
| 6° | 23 |
| 7° | 19 |

- Estudiantes en el hogar estudiantil, total 35.

| Curso | Inician | Finalizan |
|-------|---------|-----------|
| 2° | 7 | 7 |

| | | |
|----|---|---|
| 3° | 4 | 4 |
| 4° | 5 | 5 |
| 5° | 2 | 2 |
| 6° | 5 | 6 |
| 7° | 3 | 3 |

- Ingresantes 2020:
 - Cantidad de inscriptos: 119 postulantes.
 - Cantidad total de ingresantes por curso:

| 1° año | 2° año |
|--------|---------------------------|
| 70 | 14 (12 para el internado) |

- Procedencia de los ingresantes:
 - Corrientes: Capital. Riachuelo. Cañada Quiroz.
 - Chaco: Barranqueras, Basail, Fontana, Resistencia, Margarita Belén y Puerto Tirol, Puerto Vilelas.
- Máximo y mínimo de puntuación promedio alcanzada en los trabajos prácticos de nivelación para cubrir el cupo entre 9 y 4.30 puntos (33 % entre 10 y 7,00 puntos del total de los aspirantes 10% menos que el año anterior).

Acciones para mejorar la convivencia

- Taller de Música: semanal con el Profesor Ezequiel. Presentación en el acto de fin de ciclo lectivo.
- Espacios de reflexión:
 - Tutorías: trabajó el acompañamiento personal y grupal de los estudiantes del ciclo básico a cargo de un equipo conformado por María Elisa Maidana en 1er año, Carolina Moreiro en los 2dos y 3eros y Mariel Vallejos en 3ero B.
 - Equipo de ESI:
 - Conformado por María Elisa Maidana (Ed. Física), Carolina Moreiro (Tutoría), Mariel Vallejos (Psicología), Elsa Noemí Orrego (Preceptora), Gabriel Alfredo Rodríguez Fredes (Geografía), Rubén Albornoz (Química), Rita Luz Hermosa Aldávez (FEC) y Mariana Ferrazzini (Matemática).
 - Se recibió material didáctico.

- Talleres para responder a las distintas necesidades de los cursos:
 - “Proyecto de Vida”, 5º y 6º año.
 - “Adicciones y consumo problemático”, 3º año A y B.
 - Dinámicas de intervención en temas de convivencia y comunicación, 2º año A, 3º año B, 4º año A y B, 7º y para las dos listas de candidatos al Centro de Estudiantes.
 - Taller para padres: “Los límites y el amor”.
 - Acompañamiento Adulto: escucha, diálogo, contención y reflexión.

Acciones para fortalecer los Trayectos Formativos

- Optimización de los horarios de clase. Gracias a la disposición de todos se pudo ordenar el horario, los prácticos a la mañana y el cursado por la tarde.
 - Presentación de planificaciones, entrega de notas y libro de temas:
 - Planificaciones (100%).
 - Entrega de notas en tiempo y forma.
 - Libros de temas se mejoró luego del instructivo aportado por la Vice dirección.
- Concursos para Cubrir Cargos Docentes:
 - 1 Preceptora para 1er año.
 - 1 Cargo de JTP

| Curso | Materias | Horas |
|-----------|--|-------|
| 6to y 7mo | Cultivos Regionales I y Cultivos Regionales II | 15 |

- **Suplencias:**

| Curso | Materias | Horas |
|-------|---|-------|
| 1ero | Ciencias Naturales | 6 |
| 1ero | Introducción a la Producción Agropecuaria | 6 |
| 1ero | Tutoría | 1 |
| 2do | Historia | 6 |
| 3ro | Historia | 6 |
| 4to | Historia | 6 |
| 4to | Avicultura | 6 |
| 2do | Apicultura | 4 |
| 5to | Fruticultura especial I | 2 |

| | | |
|-----|-------------------------------|---|
| 6to | Fruticultura especial II | 3 |
| 4to | Química Inorgánica y Orgánica | 6 |
| 5to | Química Inorgánica y Orgánica | 3 |

- Entrevistas con tutores: 45 actas registrando tema de la entrevista y acuerdos logrados.
- Reuniones:
 - Institucionales: a principio de año de información y planificación del año, en agosto para organizar el encuentro de Escuelas Preuniversitarias y ERAGIA puertas abiertas y de fin de año.
 - Capacitación de Docentes y JTP:
 - Con el Profesor Diego Francisco Vilotta en matemática aplicada en situaciones concretas de los prácticos.
 - Con la Profesora Sandra Barreto en selección de textos y Acuerdos metodológicos sobre distintos aspectos de la lectura.
 - Docentes y JTP por curso: 1 vez por trimestre.
 - Se acordaron criterios
 - Se preparó la evaluación del desempeño de los estudiantes para la reunión de tutores.
 - JTP. Se planificó, se hicieron acuerdos, se evaluó durante y al finalizar el año.
 - Preceptores: 1 vez por trimestre; Se fue evaluando el funcionamiento y se fueron haciendo las correcciones necesarias.
 - Tutores. 1 vez por trimestre para la entrega de boletines.
 - Equipo FARO
 - Se trabajó sobre la comprensión lectora y cómo abordar textos expositivos y sobre comprensión de las consignas en Problemas de Matemática.
 - Se recibió material didáctico y bibliográfico disponible en Biblioteca.
- Encuentro de Escuelas Preuniversitarias Agrotécnicas.
- Participación en competencias de atletismo y deportes: por 1era vez la ERAGIA se presentó en los Torneos Evita.
- Guardias de Tambo: Propuestas por los estudiantes de 5º y 7º año.
- Clases abiertas:
 - 1º año en inglés
 - 1º F. Ética y Ciudadana.
 - 4º año en Geografía.
- ERAGIA Puertas Abiertas este año se sumó el ÁREA ACADÉMICA.
- Proyectos integrados:

- **Esteros del Iberá.** Ciencias Naturales/ Ed. Física / Inglés / Matemática / F. Ética y Ciudadana/ Lengua / Introducción a la Producción Agropecuaria. Estudiantes de 1° año.
- **Bella Vista. Toropí**– INTA (visita a productores). Geografía / Horticultura Especial II / Fruticultura Especial I/ Suelo / Ed. Física.-5to año
- **INTA Colonia Benítez** – Chaco.- Zootecnia (T-P)/ Horticultura (T-P). 5º año.
- **Misiones.** Sociología Rural / Recursos Forestales / Cultivos Protegidos / Sanidad Vegetal / Cultivos Regionales II. 7º año.
- Viajes y Visitas de carácter técnico – pedagógico.
 - Santiago del Estero. Visita a la Estancia “La Brava”. 6º año.
 - EFA Tupa Rembiapo-Santa Ana, capacitación teórico- práctica de elaboración de miel de caña y azúcar rubia 7º año.
 - Estación Experimental de INTA El Sombrero “Jornada de Implantación de Forraje Megatérmicas”.
 - Laboratorio de Física y Química de la Facultad de Agronomía. 5to año
- Capacitaciones a Estudiantes.
 - Capacitación a campo en peculiaridades de la Raza Brangus. Cabaña “La Tilita”, estudiantes de 7º.
 - Jornada de capacitación en quema controlada con técnicos de Dirección de Recursos Forestales de la Provincia y Bomberos Voluntarios. Estudiantes de 6º y 7ºaño.
 - Capacitación y práctica en corte y ensilado de sorgo forrajero en el Ce.Te.Pro. y a cargo del Plan Ganadero, 6º año.
 - Charla sobre drones, a realizarse en la Facultad de Ciencias Agrarias
 - “I ENCUENTRO PROVINCIAL DE CENTROS DE ESTUDIANTES”.
 - “Bonsai Litoraleño”, Charla sobre el arte del bonsai.
 - Jornada de Juventud Agraria y Cooperativismo, 7º año.
 - Charla vocacional orientada a estudiantes de 7º año, organizada por la Secretaría de Extensión y la Secretaría de Bienestar Estudiantil de la Facultad de Ciencias Agrarias.
 - Charla sobre cultura de Francia organizada por profesores del Instituto “Josefina Conte” para estudiantes de 4º y 5º año.
 - Charla “Promocionando Salud en Adolescentes”, a cargo de docentes de la Facultad de Odontología de la UNNE.
 - Taller de RCP.
- Prácticas Profesionalizantes:
 - Permitieron a los jóvenes familiarizarse e introducirse en el ejercicio profesional dentro del contexto y condiciones que se realiza la práctica.
 - Cumplieron entre 216 hs y 264 hs. en situaciones reales de trabajo.

- Los estudiantes eligieron entre las siguientes divisiones didáctico – productiva para la realización de la práctica Recursos Forestales, Ovinos, Granja, Porcinos, Industrias Pecuarias, Tambo, Cultivos Protegidos, Forraje, Sanidad Vegetal, Fruticultura, Computación, Pasantía en vivero del campo experimental de la Facultad de Ciencias Agrarias, Ce.Te.Pro y Adecoagro.

Relación con la Comunidad

- Pasantías y Prácticas Profesionalizantes de otras Instituciones educativas en la Eragia.
- 34 visitas didácticas de Jardines de Infantes, Escuelas Primarias y Secundarias.
- Colaboración con otras Instituciones.

Proyectos Ambientales

- Proyecto Ecológico “MONO CARAYÁ”
- Proyecto AMBIENTAL:
 - Participación en la inauguración del “Punto Verde Barrial”.
 - Construcción de aboneras.
 - Construcción de canastos de tacuara para recoger envases de botellas plásticas para reutilizar como macetas.

Principales Logros del Área Académica

- Inicio de gestión de la nueva vicedirectora.
- El personal docente incorporado.
- El trabajo en equipo.
- La implementación de las Prácticas Profesionalizantes.
- Las capacitaciones realizadas.
- Acompañamiento en la implementación del Centro de Estudiantes.
- Proyectos Integrados para realizar los viajes de estudio.
- Organización y distribución de los Actos Académicos.
- El acompañamiento a docentes, estudiantes y padres.
- Acciones preliminares para la realización del Acuerdo de Convivencia.

Menciones obtenidas por Estudiantes

- 2º PREMIO en el 10mo Concurso para Escuelas Agrotécnicas de la Asociación Argentina de BRANGUS.
- Mención especial a Enzo DIAZ que obtuvo el debate de oro en OAJNU.

Mejoras incorporadas al Área Académica:

- Aires acondicionados en aulas de planta baja.

- Colocación y reparación de pizarrones ecológicos.
- Bancos en aula de 4to B.
- Muebles de oficina.

Propuestas 2020

- ***Fortalecer la integración entre Teórico y Práctico en el Campo de Formación Técnico Específica.***
- ***Implementar una guía de trabajos prácticos en las materias prácticas.***
- ***Mejorar el acompañamiento a los proyectos productivos de los estudiantes.***
- ***Organización del centenario de la escuela.***
- ***Adecuar a las normativas vigentes el protocolo de Banderas.***
- ***Reducir el ausentismo estudiantil.***
- ***Avanzar en la elaboración y puesta en marcha del acuerdo institucional de convivencia.***

Área Didáctica Productiva⁴⁰

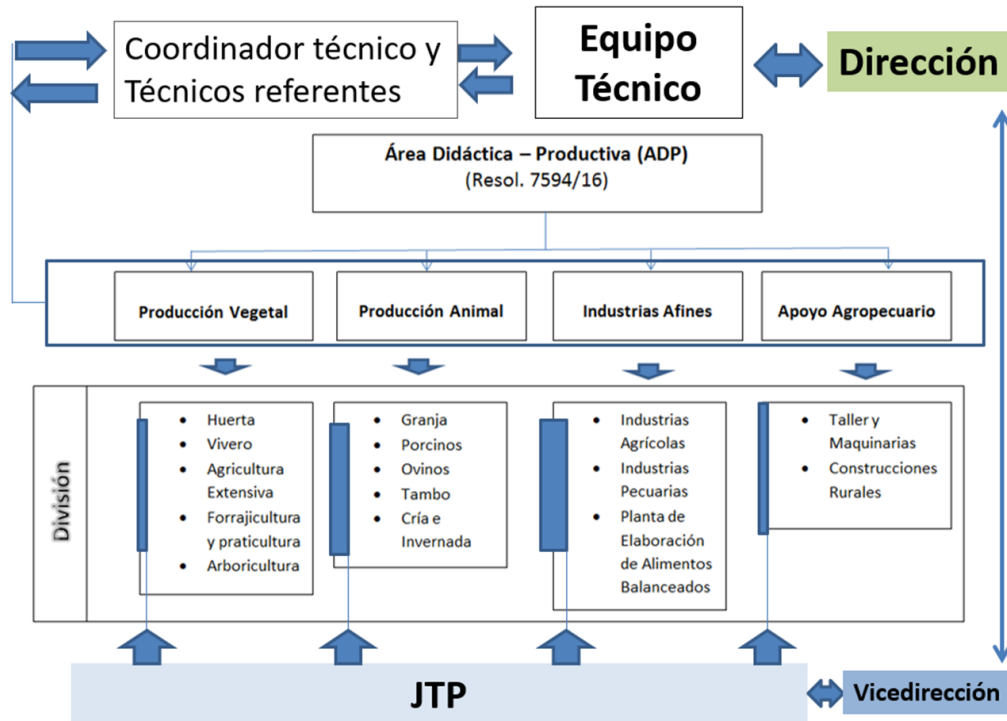

- 33 agentes vinculados al área:
 - 20 No Docentes (coordinador, técnicos y MPSG)
 - 2 JTP
 - 9 JTP / HC
 - 1 JTP / ND
 - 1 JTP / Regente
 - 1 HC (práctico).

- 4 Áreas / 15 Divisiones Productivas / 24 Prácticos.

Producción Vegetal

- Huerta:
Superficie 4.000 m², tablonces 50 m², 2 módulos de invernáculos (6m x 20m y 6m x 25 m). Actividades: limpieza general del lote; armado de tablonces en tiempo y forma con rotobactor. Siembra⁴¹ acelga, remolacha, lechuga, 2 var. de achicoria, perejil, zanahoria, 2 var. de repollo, brócoli, 2 var. de cebolla de cabeza⁴² - Morada INTA y Blanca valenciana-; zapallito tronco. Ampliación de la superficie cultivada de

⁴⁰ Referente técnico del Área Ing. Agr. Emiliano Serafini. Resol. N° 1221/19. CD FCA. Desde 09/12/19.

⁴¹ Aporte de 13,5 kg donados por Ing. Agr. Alejo Muñoz. Representante semillas hortícolas CAPS.

⁴² Donación. Agr. Rodolfo Pletsh.

espinaca rastrera desde semillero propio. Se inició el ciclo, por segundo año consecutivo, con los lotes de plantas madres de 2 var. de cebolla de verdeo. Ampliación de la superficie a 4 canteros más. Solarización del suelo del invernáculo y del lote destinado a frutilla, zapallito tronco y almácigo de batata. Preparación del suelo del invernáculo (estercolado, encalado y fertilización de base con $\text{HPO}_4(\text{NH}_4)_2$). Trasplante de tomate⁴³. Trasplante de pimiento, producción propia de plantines en almácigos flotantes. Implantación de un huerto de aromáticas y medicinales (2 var. de albahaca, tomillo, romero, ajo de verdeo, menta, yerba buena, melisa, jengibre, 2 var. de cedrón, citronela, poleo, aloe, comfrey). Trasplante de 100 plantas de frutilla, en suelo solarizado, estercolado, fertilizado y encalado, alomado, con mulching negro y colocación de cintas de riego por goteo y estructura de microtúnel con varillas de fibra de vidrio. Siembra y trasplante de mate-porongo, 30 plantas aproximadamente. Siembra y trasplante de esponja. Siembra y trasplante de sandía⁴⁴. Destino de lo Producido: cosecha de mayo a noviembre. Autoconsumo: verduras aporte al comedor escolar en un promedio de 1 - 2 veces por semana durante la época de clases, frutilla a Industrias Pecuarias; comercialización: Entregas de hortalizas a los comedores de la Universidad⁴⁵, 3 ventas de verduras a padres y personal de la escuela.

- Vivero:

La división cuenta con un sombráculo (media sombra del 60%) de 7,1 m ancho x 12 m de largo, el cual tuvo que ser refaccionado y con un túnel de propagación asexual de 1,2 m de ancho x 10 m de largo. Principales Actividades: Este año se terminó de construir el invernadero de 6 m de ancho x 18 m de largo, este demandó colocar los caños de refuerzo sobre los arcos, posteriormente fue techado con plástico de 150 micrones y puesto los laterales y zócalo de 200 micrones a 70 cm de altura. Actividades: se realizaron tareas de siembra, repique, trasplante, recolección de semillas con los estudiantes de 3° año de los cursos A y B de especies forestales, ornamentales y frutales. Producción y destino: plantines florales unas 3000 unidades (alegría del hogar, begonia flor de azúcar, clavelinas, conejito, copete, portulaca, coralito, durante, Erica, *Spathyphyllum*, petunias, *Zinia*, Santa Rita, azaleas, Rosa inerme para pie), los cuales tuvieron como destino el parqueizado de la escuela en distintos sectores, se realizó un parqueizado en la Facultad de odontología y un gran número fueron comercializadas en la escuela. 800 árboles de diferentes especies como *Ibira pitá*, chivato, timbó, palo borracho, lapacho (rosado y amarillo), lluvia de oro, fresno, casuarina, pino, eucalipto y cedro, en diferentes etapas de crecimiento.

⁴³ Donación Productor local.

⁴⁴ Donación Agr. Rodolfo Pletsch.

⁴⁵ Convenio con Fundunne.

- **Arboricultura:**
Lotes frutales: limón, naranja, kunquat, mamón. Producción de plantines de mamón, higo, durazno como pío. Principales Actividades: Cría de lombrices rojas californianas, producción de compost para utilizarlo como sustrato, 800 plantines de mamón (variedad Red lady), trasplante, cosecha, podas, fertilización, control de malezas, insectos y enfermedades. Destino: autoconsumo (envíos al comedor y agroindustrias) y venta.
Lote forestal⁴⁶: eucalipto y pino. Principales Actividades: preparación y marcación del lote forestal, implantación módulos forestales, trasplante, conteo de plantas, reposición, control de malezas (carpida y aporque).
- **Agricultura Extensiva y Forrajes:**
Cultivos regionales: mandioca, batata y caupí. Superficie: 3000 m². Principales Actividades: preparación del suelo; siembra; control de malezas; cosecha. Destino de lo producido: batata y mandioca al comedor de la escuela y venta de excedentes a familias de la comunidad escolar. Forrajeras: sorgo (2 ha), avena⁴⁷ (2 ha), *Vicia villosa* (entre los líenos de caña de azúcar), caña de azúcar (3.600 m²), brachiaria, estrella, pasto cambá, *Aeschynomene* (parcela experimental de 2.000 m² con semillas aportadas por el Plan Ganadero). Producción de forrajes⁴⁸: rollos de avena, brachiaria, grama + cetaria y silo bolsa de sorgo.

Producción Animal

- **Tambo**
 15 vacas, 2 toros, 6 vaquillonas de reposición, 7 vaquillas de reposición y 1 novillo. Corral de encierre general, corrales de encierre de terneros (3), corral de parición, lazareto, sala de ordeño, sala de leche donde se cuenta con enfriadora agitadora de 300 litros y termotanque de 106 litros, sala de máquinas que cuenta con Ordeñadora automática de 4 bajadas tipo neumática, motor eléctrico de 2 Hp y motor a explosión tipo villa. Sala de alimentos y herramientas. Corral externo de terneros. Construcción techada para alojamiento de rollos. 4 potreros principales divididos por alambres a los que se los trabaja con boyero eléctrico. Principales Actividades: ordeño diario (260 días desde el 7/3 al 22/11); control el rodeo, higiene, manejo, atención de terneros (revisión y curaciones, lactación, alimentación, amansamiento), limpieza de las instalaciones, utensilios, maquinaria. Pastoreo rotativo intensivo controlado por horas a las vacas. vacunaciones, sangrados diagnósticos, curaciones especiales de heridas que

⁴⁶ Acuerdo con Recursos Forestales de la Provincia.

⁴⁷ Aporte de semilla del Plan Ganadero.

⁴⁸ Convenio con Plan Ganadero y Cetepro.

aparecen en el rodeo, limpieza y arreglo de alambrados, manejo de los toros fuera de la época de servicio, inseminación artificial, desparasitaciones, descornes y castraciones. Otras Actividades: Se realizó el módulo práctico del curso de acreditación de Brucelosis y Tuberculosis para profesionales veterinarios, realizado por las instituciones correspondientes al Consejo Veterinarios de Corrientes, FCV y SENASA. Producción y destino: Se envió en promedio 50 litros por día de clase al comedor y 25 litros por semana de clase a Industrias Pecuarias; se destinó 3 litros por día al desayuno de los chicos que se encontraban realizando el práctico del día y 2 litros por día a porcinos para reforzar la alimentación de las categorías más susceptibles y también se comercializó un promedio de 92 litros por semana a la FCV. Se hizo una venta puntual a la Fac. Ciencias Exactas de 20 litros y donaciones pequeñas que sumaron 100 litros a escuelas de escasos recursos de la zona para elaboración de trabajos prácticos. Los terneros consumieron en promedio 3,5 litros por día durante el período de ordeño. teniendo 13 terneros en el periodo abril mayo, y 8 de junio a noviembre. Se obtuvieron 7 terneras para futuras madres este año y un novillo para el acuerdo con laboratorios y futuro remate. Se comercializaron en remate dos vacas en lactancia, dos vacas secas, un novillo y cinco terneros machos. La producción total fue de 21.091 de litros de leche.

- Porcinos

5 madres, 1 padrillo, 4 cachorras de reposición, 8 lechones. Corrales externos, donde se hacen los servicios y pasan los 100 primeros días de gestación. Galpón techado semicerrados, donde se encuentran las parideras y 4 corrales de piso cemento donde se los animales pasan la última fase de gestación, ocurren los nacimientos, la fase de lactancia (en parideras) destete y recría en corrales. Principales Actividades: canjeo⁴⁹ y renovación de padrillo (por consanguinidad); reparación y mejora de las instalaciones (bebederos, pisos de corrales y potreros externos); alimentación por categorías; higiene; atención de partos; manejo sanitario. Producción y destino: Se obtuvieron 5 pariciones en el año con promedio de 8 lechones destetados por camada, de los cuales se reservó 4 hembras para reposición y al resto se le dio destino comercial⁵⁰.

- Cría e Invernada

14 vacas, 2 toritos, 1 vaquilla, 4 terneras y 2 terneros. Corral de encierre para vacas, corral dormidero y de exposición para animales de transferencia embrionarias (genética de muy alto valor), se comparte el complejo de bretes con la balanza incluida con la división tambo. Potrero general con manejo por boyero eléctrico. Principales Actividades: se destaca la Transferencia de embriones,

⁴⁹ Aporte de un Productor Local.

⁵⁰ A productor porcino Local.

aportando a la escuela 3 cabezas, que representa el 50 % de lo producido en el marco del convenio con la Cabaña la Tilita SA; inseminación artificial, atención de terneros, atención de animales de alta genética, curaciones, manejo sanitario del rodeo en general, marcado, caravaneo, vacunación, curaciones, desparasitado pastoreo rotativo controlado; mantenimiento de los alambrados y construcción de una divisoria de potrero. Destino del excedente: a remate⁵¹ 14 vacas las cuales se vendieron en su totalidad.

- Ovinos

20 madres, 5 borregas de reposición, 1 carnero Dorper⁵² de 1 año. Se dispone de dos corrales de encierre y local techado para los días de inclemencias climáticas; una esquiladora⁵³ mecánica. Principales Actividades: manejo sanitario del rodeo general, control de pastoreo, esquilas, descoles, castraciones, curaciones en general, manejo reproductivo, atención de los corderos, caravaneado. Destino del excedente: venta de 6 ovejas refugio.

- Granja

32 ponedoras, 22 patos, 3 pavos, 36 conejos y 10 cajones de abejas. Galpones para cría de parrilleros, ponedoras y conejos; sala de miel, galpón de herramientas y trabajos generales y un galpón de depósito. Patio acondicionado para alojamiento de colmenas. Actividades principales: atención, control, sanidad y alimentación de los animales de granja, manejo según especies, recolección de huevos, faena. Abejas: manejo otoñal, manejo primaveral: alimentación, tratamiento de Barroa en otoño, armado de material (cuadros, colmenas, alza) recuperación de colmenas, caza de colmenas naturales, crianza artificial de reina, recuperación de cera. Producción y destino: se enviaron a cocina 4.710 huevos; comercialización de 285 gazapos. Se faenaron 2 tandas de 195 pollos que se enviaron a cocina y venta de excedentes en la comunidad escolar.

Agroindustrias

- Agroindustrias agrícolas:

Elaboraciones realizadas de dulces de mamón 70 kg, quinoto 40 kg, lima 25 kg, naranja 35 kg; salsa de tomate 44 kg, pickles mixtos 35 kg. Actividades principales: recolección y selección de materia prima, acondicionamiento, procesado, envasado, etiquetado. Destino de lo producido: al comedor escolar y Dirección de

⁵¹ Organizado por IDeRCor.

⁵² Trueque con productor ovino.

⁵³ Comodato con UEP. Prolana. Corrientes.

la escuela. Otras actividades: capacitaciones en elaboraciones con participación de estudiantes y desecado de verduras.

- Agroindustrias pecuarias:
Elaboraciones realizadas: de productos lácteos: yogurt 45 kg, manteca 500 g, dulce de leche 45 kg, queso 6 kg, ricota 4 kg; de productos cárnicos: chorizo fresco 11,5 kg, salamines 5 kg, bondiola 4 kg. Principales actividades: control de calidad de leche, acondicionamiento de la materia prima, procesos, envasado. Destino de lo producido: al comedor escolar y venta de excedentes en la comunidad escolar.
- Planta de Balanceado
Producción de balanceados 30.100 kg, distribuidos en las diferentes divisiones: Tambo 14.500kg, Porcinos 8.100kg, Granja 4.500 kg (incluye alimento balanceado para conejos, parrillero iniciador, parrillero terminador, ponedoras), Cría e invernada: 3.000 kg. Actividades realizadas: recepción, descarga y acondicionamiento de materiales para la elaboración de alimentos como maíz, expeler de soja, semilla de avena, núcleos proteicos minerales, registro de consumo.

Apoyo Agropecuario

- Taller y Maquinarias
Mantenimiento y control de las maquinarias. Reparación del motor del tractor cortacésped Yard Machines. Reparación de desmalezadora grande. Service de tractor Massey Ferguson. Labores inherentes a la preparación de suelo, siembra y manejo de los cultivos. Siembra de avena, corte y arrollado de pasturas.
- Construcciones Rurales
Acondicionamiento de las distintas instalaciones rurales (vivero, porcinos, tambo, taller); alambrados; portadas; confección de cajones y estantes.

Principales logros del ADP

- Las prácticas realizadas por los estudiantes en las distintas divisiones.
- Las mejoras realizadas en las divisiones (vivero, huerta, granja, tambo, cría e invernada, taller).
- Las articulaciones realizadas entre las distintas áreas productivas.
- El mejoramiento de la oferta forrajera (rollos, pasturas, silo, barrido de trigo).
- Ampliación del lote de caña de azúcar.
- Implantación de pino y eucalipto en el lote forestal.

- Mejoramiento genético en animales bovinos, porcinos y ovinos (transferencia de embriones, inseminación artificial e incorporación de reproductores).
- Mantenimiento de condición corporal de los animales en producción.
- Comercialización de los excedentes del ADP a través de los distintos canales de venta (remate, directa a productores y comunidad de la escuela).

Propuestas

- ***Fortalecer la articulación entre el personal técnico de campo y JTP.***
- ***Continuar con las inversiones en las divisiones, mediante el aporte institucional o bien, a través de la implementación de proyectos.***
- ***Mantener en producción el sistema agropecuario de la escuela para la práctica de los estudiantes, ajustando las unidades productivas a los recursos económicos disponibles.***
- ***Incrementar la comercialización de los excedentes.***

Área Administrativa⁵⁴

- 57 agentes no docentes, 1 Adscripto.
 - Planta Permanente 40
 - Planta Temporaria 17
- Las actividades y resultados del área administrativa son:

– Despacho:

| | |
|---|-----|
| Resoluciones y Providencias resolutivas | 248 |
| Notas Dirección | 154 |
| Notas Despacho | 83 |
| Expedientes | 454 |
| Recepción de Notas | 542 |
| Contrataciones y licitaciones enviadas a DGEF | 40 |
| Apertura y Cierre de Cajas Chicas y Fon Esp. | 17 |

– Contratos de Servicios: Recolección de residuos e instalación de contenedores, Cobertura médica por emergencias, Seguro Automotor, Seguro de Estudiantes, Vigilancia Policial Adicional, Lavandería ropas de estudiantes del hogar estudiantil.

- Dirección Gestión Económico Financiera:
 - Cantidad de Notas Enviadas: 115
 - Informes Contables formulados: 243
 - Contrataciones realizadas: 37
 - Bienes incorporados al patrimonio de la Escuela:

| CANTIDAD | DETALLE |
|----------|---|
| 3 | Equipos de PC completos |
| 1 | Impresora Multifunción |
| 1 | Electrificador 10 Km |
| 2 | Archivos p/Carpetas con 4 cajones |
| 1 | Armario Metálico c/2 Estantes adicionales |
| 1 | Sillón para escritorio |
| 1 | Notebook HP |
| 3 | Dispenser Agua Potable f/c |
| 1 | Contadora de Billetes |
| 1 | Voltímetro |
| 25 | Sillas Universitarias |
| 8 | Matafuegos |

⁵⁴ Referente del Área Director General Administración Francisco José Ferreyra.

- **Departamento de Personal:** Notas 39; Informes 138; Altas Docentes por Concurso 3; Altas Suplencias interinas 7; Pase a Planta Permanente de Personal Temporario 5; Jubilaciones Docentes 2; Jubilaciones Renuncia al cargo de Docente 1; Jubilaciones No docente 2; Intimaciones Docentes 1; Licencias por Largo Tratamiento Docentes 3; Licencias por Largo Tratamiento No Docentes 2; Licencia por paternidad 5; Licencia por tareas pasivas 1; Accidente de trabajo ART 2; Viaje de Comisión ART 21; Pre liquidación realizada 26 – aproximadamente 3 por mes
- **Biblioteca:** Charla orientadora sobre el uso de biblioteca a 1er y 2do año; Prestamos en Sala de Lectura y Cursos; Préstamos a domicilio; Encuadernación de libros; Recepción, selección y acondicionamientos de material donado; Asistencia a cursos talleres y reuniones; Informe de Libre deuda. Mejoras incorporadas: Cortinas y manteles; Reposición de luces; Colocación de señalética de seguridad e higiene; Reparación de las APS.
- **Sala de Informática:** Horario de lunes a viernes de 7 a 20 h; Atención permanente a Estudiantes y profesores para realización de trabajos con conexiones a internet - textos planillas, presentaciones, programas; Atención a estudiantes pasantes, de otras instituciones, brindando cursos de informática y soporte técnico; Participación en apertura de ciclo lectivo, actos patrios, y fiestas realizadas en la Escuela, a cargo de la musicalización y sonido de todo Evento de la misma; Instalación de proyector y equipos de sonidos en cada Charla de la Escuela; Reparación de las PC y notebooks; Dictado de cursos de las practicas profesionalizantes de 7mo año. Mejoras incorporadas: Recambio de vidrios a las ventanas; Provisión de insumos varios; Sillas plásticas; Se retiraron bienes obsoletos.
- **Taller:** Limpieza general; Reparación de torre y remplazo de tanque de agua de granja; Acarreo de rollos; Reparación del motor del tractor cortacésped Yard Machines. Reparación de desmalezadora grande; Service de tractor Massey Ferguson; Service de camioneta Renault Kangoo; Reparación de frenos y rodamientos de ruedas camión Ford 4000; Service de grupo electrógeno John Deere; Puesta a punto del compresor.
- **Construcciones:** Pintado del edificio de aulas exterior e interior; Reparación de baños de tropa; Reparación de baños de estudiantes mujeres; Reparación de piso de parideras de chanchería; Limpieza completa de desagües de agua de cocina; Instalación de un ramal de riego en sección huerta; Construcción de un baño completo en sección tambo.

- **Carpintería**: mantenimiento de las aulas colocación y reparación de pizarrones⁵⁵, colocación de vidrios en ventanas, reparación de puertas; reparaciones de sillas y mesas.
- **Electricidad**: Cambio de lámparas de avenida principal; reparación de bomba sumergible eléctrica; iluminación de la entrada de sección tambo; iluminación en el apiario de granja; Cambio de postes de tendido eléctrico; reparación de boyero eléctrico de tambo; limpieza y mantenimiento de aires acondicionados. mantenimiento de la instalación eléctrica de grupo electrógeno; reemplazo del contactor principal de iluminación de la avenida.
- **Atención médica**: Consultas Totales 808; 59% estudiantes; 41 % agentes ERAGIA. Carácter de la consulta: 69 Exámenes médicos iniciales; seguimiento y controles de Estudiantes con patologías (según Historias Clínicas); controles periódicos. Guardias médicas pasivas las 24 hs (rotativas semanalmente). Afecciones aleatorias (patologías traumatológicas, respiratorias, digestivas). Mantenimiento del stock de insumos médicos básicos para el botiquín.
- **Economato – comedor**:
 - Economato: seleccionar las mercaderías proporcionada por las áreas productivas; inspeccionar y evaluar las condiciones físicas del comedor de acuerdo a normas y procedimientos en materia de seguridad integral; llevar un registro y control de víveres y materiales utilizados en el servicio; realizar inventarios; llevar el registro de los usuarios o asistentes diarios del comedor; confeccionar, recibir y controlar los pedidos de los víveres; administrar y distribuir las mercaderías de acuerdo los retiros efectuados semanalmente de FUNDUNNE, al personal encargado de la Cocina; hacer el seguimiento y evaluar la calidad del servicio; elaborar informes periódicos de las actividades; entrega de Facturas a FUNDUNNE; recepción y administración de botellones de agua envasada.
 - Comedor: preparación de desayunos y meriendas; preparación de raciones diarias, las cuales varían de 110 a 150, según los comensales diarios; preparación de comidas y lunches especiales de acuerdo a los eventos; limpieza del sector cocina diariamente.
- **Lavandería**: lavado y planchado; lavados realizados: 919; periodicidad: 1 (una) vez por semana. destinatarios: estudiantes de internado exclusivamente: uniformes más ropa de cama (sábanas y colchas) y toallas de estudiantes de internado

⁵⁵ Aporte de fondos mediante beneficio organizado por los Padres Delegados.

exclusivamente y las distintas dependencias de la escuela: cortinas de aulas, comedor, sala de profesores y dirección.

- **Maestranza**: Limpieza diaria de los distintos sectores del establecimiento; solicitud en tiempo y forma de los insumos para limpieza e higiene.

Logros del Área Administración

- Los expedientes realizados para las distintas necesidades de la escuela.
- Las mejoras realizadas en cocina, aulas y sala de computación.
- Los bienes adquiridos para las actividades administrativas y productivas.
- Adquisición de uniformes para el personal de campo, cocina y economato.
- Las contrataciones y licitaciones realizadas.
- El avance en el plan de higiene y seguridad.

Propuestas

- *Gestión y control de los circuitos administrativos.*
- *Seguimiento e informe del plan de obras 2020.*
- *Calendarización de los vencimientos.*
- *Implementar la contratación del servicio de fotocopidora.*
- *Ajustar los controles de deuda del comedor.*
- *Articular con el área académica favoreciendo la dinámica de los procesos administrativos.*
- *Ejecutar la venta de los bienes dados de baja y realizar nuevos relevamientos de bienes obsoletos.*
- *Realizar el soporte en las solicitudes de compras de bienes y servicios de las distintas áreas de la escuela.*
- *Mejorar la actualización de la página web y difusión de las actividades de la escuela.*
- *Fortalecer el circuito jerárquico de gestión.*

- ***Continuar con la gestión en la mejora de la conexión de internet (red UNNE y Educar).***

Galería de Imágenes

Ciclo Lectivo 2019

Bienvenida a Estudiantes de 1 Año A y B



Apertura Ciclo Lectivo 2019.





Presentación de Gauchito. Ternero nacido en la escuela mediante transferencia de embriones. Cabaña La Tilita.



Entrega de obra

Inauguración de baños para estudiantes externos



Primera reunión de Equipo Docente

Primera Reunión de delegados de curso con el Equipo Directivo.



Primera Reunión con Padres Delegados con el Equipo Directivo.



Visita del Ministro de Seguridad de la Provincia.





Estudiantes de 7mo en el Laboratorio de Fitopatología FCA.

Charla técnica. Cultivo de arroz.
AdecoAgro



Charla técnica sobre deslanado.
INTA.

Capacitación y práctica en corte y ensilado de sorgo forrajero en el CeTePro y a cargo del Plan Ganadero





Capacitación Técnica sobre Pasturas Megatérmicas. EEA INTA EL Sombrerito.

Jornada de capacitación en quema controlada



Inseminación artificial. Aporte del Centro Genético del Litoral.



Implementación de silo bolsa y comederos. Actividad en forma conjunta con CeCaP.



Confección de rollos de Brachiaria.
Articulación con Plan Ganadero.

Capacitación Técnica destinada
a docentes para el uso del kit
de robótica.



Visita del director de ERAGIA a la
UNaF para avanzar en proyecto
integrado de lechería subtropical.

Participación de ERAGIA en la primera
reunión de Autoevaluación
Institucional de la UNNE





Huertas familiares provisión de semillas del Prohuerta.

Aprender. Programa de Evaluación de Estudiantes 2019. Ministerio de Educación de la Provincia.



Charla – Taller. Los jóvenes y su entorno.

Charla salud bucal. Facultad de Odontología.



Capacitación en RCP. Ministerio de
Salud Pública de la Provincia



Charla técnica sobre
Bonsái. Museo de Ciencias
Naturales.



Charla técnica en Cabaña La
Tilita.

Taller cultural organizado por la Secretaría de Extensión Universitaria.



Celebración del Día del Estudiante



Entrega de subsidio por el Gobernador de la Provincia para realización de viajes de estudio.



Viajes de complementación de estudios

Estancia La Brava. Santiago del Estero



Esteros del Iberá





EEA Inta Bella Vista



Establecimientos Agropecuarios en Misiones





Exposiciones de trabajos

Proyectos áulicos y taller de computación



Compostera para hojas de patio



Taller de computación para estudiantes de 7 mo año



Estancia Doña Marina. Adecoagro.

Prácticas Profesionalizantes



CeTePro



Participación en el Desfile Cívico – Militar en conmemoración del 25 de mayo.

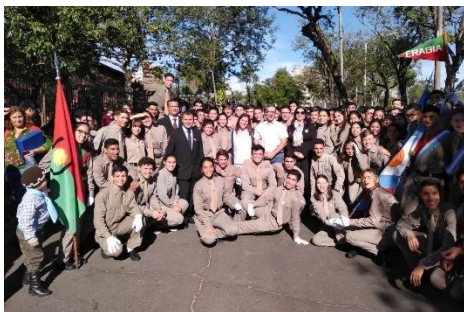

Participación de Estudiantes de la Escuela en distintas instancias





Organización Argentina de Jóvenes para las Naciones Unidas





Proyecto Arbolado urbano en distintas Plazas de la Capital. Municipalidad de la Ciudad de Corrientes



Participación Eragiana en la inauguración de Punto verde del Barrio San Jerónimo.

Obtención del 2do lugar en el XII° Concurso Nacional Brangus para Escuelas Agrotécnicas.



Encuentro anual de Centros de Estudiantes



Actividades organizadas por Padres Delegados y Equipo Directivo

Limpieza de bancos de las aulas



Almuerzo comunitario luego de limpiar los bancos.



Elaboración y venta de comidas típicas en la Fiesta de los 99 años de la escuela.



Elaboración y venta de arroz con pollo.



Participación en la fiesta de la Comunidad Italiana.



Prácticas Profesionalizantes de Estudiantes de Escuelas de la Provincia.



Visitas de Establecimientos Educativos







III° Fiesta Anual de la Familia ERAGIANA



XIX Encuentro Nacional de
Directores de Escuelas
Agrotécnicas Preuniversitarias y
XV Encuentro Nacional de
Estudiantes de Escuelas
Agrotécnicas Preuniversitarias





Directivos de Escuelas Agrotécnicas



Charla con Marina Larrea. SPU. Programa de Internacionalización de la Educación Superior y Cooperación internacional.



Charlas técnicas



Jornada de campo. Exposición de terneros de transferencia de embriones.





99° Aniversario y Puertas abiertas ERAGIA





ERAGIA Puertas Abiertas





Misa en Acción de Gracias. Parroquia San Juan Bautista.

Curso de nivelación. Aspirantes
2020



Primera reunión de Padres de Estudiantes Ingresantes, con la participación de Padres Delegados.



Facultad de Odontología. Control
Bucodental gratuito para Estudiantes
Ingresantes Ciclo Lectivo 2020.





Primera reunión de Pro - Comisión Festejos del Centenario.

Acto de Cierre del Periodo Regular de Clases del Ciclo Lectivo 2019



Reconocimiento a Estudiantes por sus logros obtenidos durante el Ciclo Lectivo

Reconocimiento a Padres por el aporte solidario al Proyecto Escolar.





Primera Promoción de Técnicos en Producción Agropecuaria.



Acto de Colación de Grado



Reunión Evaluación Institucional 2019 y
Proyección 2020



Obras de Mejoras



Baños para Estudiantes externos



Almacenaje y distribución de gas



Camino de ingreso a la Escuela



Aires acondicionados en aulas de planta baja





Colocación de extintores y señalética. Técnico en seguridad e higiene.





Entrega de indumentaria para el personal
No Docente de Campo.



Actividades Productivas en las Divisiones del ADP



Preparación de la huerta





Trasplante de tomate



Huerta en el mes de julio



Verduras para comercializar en la escuela



Frutilla



Aplicaciones fitosanitarias utilizando equipo de protección.



Cosecha de Caupí

Preparación de suelo para batata



Almácigo de batata



Almacenaje y conservación de ramas de mandioca



Vivero





Pastoreo de sorgo. Utilización de boyero eléctrico

Avena en uno de los lotes de siembra



Caña de azúcar



Plantación de caña de azúcar
(ampliación del lote)



Plantines en vivero y a campo de
mamón



Plantación de pino y
eucalipto. Lote Forestal

Ordeñe y alimentación del ganado lechero





Carnero incorporado a la majada



Prácticas en Agroindustrias Pecuarias.





Productos elaborados en agroindustrias agrícolas



Actividades Prácticas de Ornamentación en Facultad de Odontología.





Terneros de transferencia de embriones alimentados con rollos de Brachiaria.